El campanil de San Miguel

052 | OCTUBRE 2022

BOLETÍN DE LA PARROQUIA DE SAN MIGUEL DE LOS NAVARROS | ZARAGOZA

Un nuevo sacerdote al servicio de la Parroquia

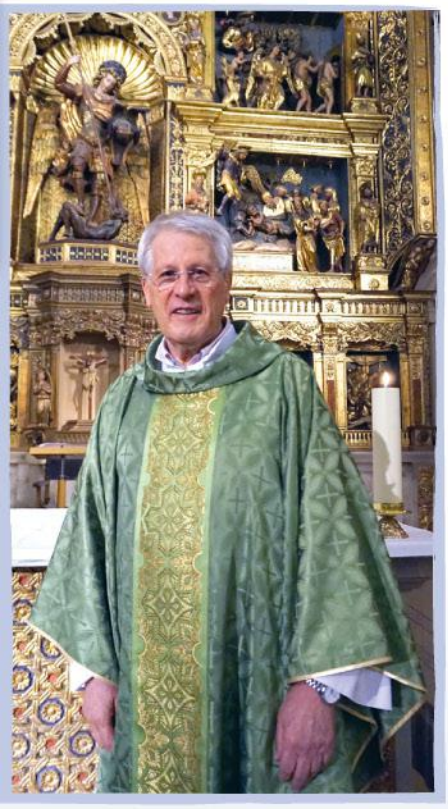

Desde el domingo pasado, día 18 de septiembre, soy el nuevo vicario parroquial de esta parroquia de San Miguel. Me llamo Felipe Cervera Vallespí, natural de Fabara (Zaragoza), de la franja lindante con Cataluña. Hace pocos días he cumplido cuarenta y ocho años como sacerdote, sirviendo en diversas parroquias de esta diócesis de Zaragoza. Mi primer destino fueron los pueblos monegrinos de Leciñena y Perdiguera. Luego vicario parroquial de las parroquias de Villamayor, de San Gil, de Nuestra Señora del Portillo y de Santa María, parroquia a la que pertenecen los barrios del sur de Zaragoza Montecanal, Rosales del Canal y Arcosur. En el año 2018 la parroquia de Santa María y la parroquia de San Ignacio Clemente de Valdespartera formaron la Unidad Pastoral del Sur. Yo creía que esta unidad pastoral sería mi último destino, pero los caminos de Dios son inescrutables, sorprendentes.

Siempre me han llamado mucho la atención estas palabras de la Constitución *Lumen gentium* del Concilio Vaticano II nº 10 referente a lo que el mismo concilio llama sacerdocio común: «Los bautizados, en efecto, son consagrados por la regeneración y la unción del Espíritu Santo como casa espiritual y sacerdocio santo». Y sigue diciendo: «El sacerdocio común de los fieles y el sacerdocio ministerial o jerárquico, aunque diferentes esencialmente y no solo en grado, se ordenan sin embargo, el uno al otro, pues ambos participan a su manera del único sacerdocio de Cristo». Y nunca he entendido que el sacerdocio común, vuestro sacerdocio, esté al servicio del sacerdocio jerárquico y sí al revés, apoyándome en las palabras de Jesús dichas a los apóstoles: «El que quiera ser importante entre vosotros, sea vuestro servidor, y el que quiera ser el primero, sea vuestro esclavo. De la misma manera que el Hijo del hombre no ha venido a ser servido, sino a servir y dar su vida en rescate por todos» (Mt 20, 26 -28).

Con este espíritu me incorporo a esta parroquia. Espero llevarlo a la práctica con la ayuda de Dios –«en tus manos están mis azares» (Sal. 30)– y también con vuestra inestimable ayuda.

Felipe Cervera Vallespí
Vicario parroquial de San Miguel

De hoy...

«Yo he venido para que tengan vida...» El plan VITA (I)

En el contexto sinodal en el que nos encontramos y a la luz de las propuestas emanadas de la fase diocesana y recogidas en la *Síntesis Sinodal*, la diócesis de Zaragoza quiere seguir dando respuesta a los retos que nos plantea la evangelización hoy. Para ello nos ayudamos de una herramienta concreta: el *Proyecto pastoral diocesano.*

¿Para qué? Para crear COMUNIDAD: fortaleciendo la comunión eclesial y creando sinergias entre las diferentes realidades pastorales diocesanas. Para descubrir la VOCACIÓN BAUTISMAL común y fomentar el discernimiento personal y comunitario, a través de la oración, la escucha y la sinodalidad. Para vivir la MISIÓN: apostando por una Iglesia en salida, samaritana y servidora de todos, promoviendo la participación de toda la comunidad en el anuncio misionero.

Quiere ser un proyecto de todos y para todos. Favoreciendo e integrando la sensibilidad de todas las realidades eclesiales de nuestra Diócesis. Todos están llamados a participar y a sentirse implicados: parroquias, movimientos, asociaciones, colegios, delegaciones, curia diocesana, congregaciones religiosas...

El proyecto señala tres grupos de interlocutores o referentes a los que se dirige:

- PRESENTES: las personas que ya participan, para renovar y fortalecer la vida de las comunidades cristianas.
- ALEJADOS: para integrar a todos los que se sintieron parte de la comunidad y hoy viven su fe alejados de la Iglesia, buscando las causas de ese alejamiento.
- AUSENTES: para buscar a aquellos a los que nunca se les ha anunciado la buena noticia del Evangelio.

¿Cómo? Todo proyecto se apoya en una metodología. El plan diocesano Vita confía en la dinámica del proceso a través del discernimiento comunitario. En concreto, adopta la propuesta metodológica que sugiere y emplea en tantas ocasiones el papa Francisco con sus tres fases: Reconocer, Interpretar, Elegir. Todo ello con el fin de encontrar estrategias que nos ayuden a acometer la revitalización y conversión pastoral tan necesaria para nuestras comunidades. Contamos con la ayuda del Espíritu que no falla.

Para reflexionar...

Corazón feliz

Dichoso el corazón enamorado
que en sólo Dios ha puesto el pensamiento
por Él renuncia todo lo criado,
y en Él halla su gloria y su contento;
Aún de sí mismo vive descuidado,
porque en su Dios está todo su intento,
y así alegre pasa y muy gozoso
las ondas deste mar tempestuoso.

Poesías familiares
Santa Teresa de Jesús

...y de ayer

La Parroquia de San Miguel en el callejero zaragozano: Mosen Vicente Bardavíu Ponz

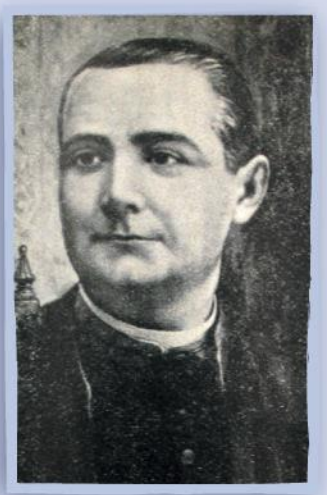

La elección del actual párroco como canónigo del cabildo catedralicio requiere también un recuerdo para el último que alcanzó ambos puestos, aunque no de forma simultánea sino consecutiva, Vicente Bardavíu Ponz (Alcañiz, 1866 - Zaragoza, 1929), que tiene además una calle dedicada en el barrio Oliver de la ciudad (como también en su pueblo natal) y figura en el *Diccionario Biográfico Español de la Academia de la Historia* (*https://dbe.rah.es/biografias/33084/vicente-bardaviu-ponz*).

Doctor en Teología por la Universidad Pontificia de Toledo y profesor del Seminario de Zaragoza, fue beneficiado de San Felipe y párroco de Albalate del Arzobispo (1907), cuya historia publicó en 1914. Desde 1918 a 1928 fue párroco de San Miguel. En 1928 fue nombrado canónigo. Compatibilizó su labor sacerdotal con la de arqueólogo. En 1920 fue nombrado académico de la Academia de Nobles Artes de San Luis de Zaragoza.

Dejó su archivo a la parroquia de San Miguel (en la actualidad, en el Archivo Diocesano) y sus albaceas fundaron un aniversario el 5 de septiembre, fecha de su fallecimiento, y varias misas solemnes de réquiem, que se celebraron desde 1930 a 1982.

Vida Parroquial

Coro de San Miguel ¿Te animas?

Entre las actividades y servicios parroquiales, es preciso destacar la que lleva a cabo el *Coro Parroquial de San Miguel*. Fue creado en 1995, siendo su primer director don Lorenzo Blanco Unzué. Durante estos 27 años, ha tenido una presencia relevante en las principales celebraciones de nuestra Parroquia, particularmente en la misa de 12 de los domingos y en las correspondientes a las fiestas que jalonan los principales tiempos litúrgicos, como son la Semana Santa y la Navidad. Los diversos directores que ha tenido se ocupan de acomodar los diferentes cantos al espíritu de la liturgia, potenciando la participación tanto propia como de los fieles. Ya lo decía San Agustín: «Quien bien canta reza dos veces».

Don Javier Hostaled se hizo cargo de la dirección del coro en noviembre del pasado curso. Es tenor, profesor de canto y cantante en activo. Nos dice que los ensayos, necesarios dado que el repertorio litúrgico es muy amplio, tienen lugar los viernes a las 19.30 h en la Sala Capitular, siendo su duración de una hora. En la actualidad el Coro está integrado por una veintena de personas, de todas las cuerdas vocales, aunque sería conveniente incrementarlo con algunas voces de hombre, si bien las mujeres que quieran participar también serán bien recibidas. Para ello, pueden hablar con él, tanto al finalizar la misa dominical como acudiendo al comienzo del ensayo.

Los psicólogos destacan el papel euforizante de la música. Más todavía, si se trata del canto coral. Bloquea las preocupaciones y distrae de los problemas, mantiene la mente activa por el aprendizaje de las canciones, pero sobre todo potencia la amistad y el compañerismo. Este es el espíritu que quiere inculcar el director a los participantes. De ahí nuestro título: ¿Te animas?

Exaltación de la Santa Cruz

Fiesta principal de la Cofradía de Jesús Nazareno. La celebración del día 14 se trasladó al domingo 18. La *Eucaristía* de las 12 h fue muy solemne, concelebrada, con asistencia del Presidente, miembros de la Junta, muchos cofrades y representantes de otras Cofradías hermanas. El Coro de nuestra Cofradía con trompetas animó la celebración. El párroco presentó a la comunidad al nuevo sacerdote de San Miguel: D. Felipe Cervera y explicó el significado de la pequeña Cruz sobre el altar, relicario del Lignun crucis con el que realizó la bendición final. Llevar la cruz nos compromete y nos salva, la cruz nos abraza: hagamos bien el signo de la cruz, fueron palabras que resonaron en la homilía. Entre las ofrendas se presentó una túnica blanca para el Nazareno y el pan para repartir al final de la Misa como pan bendito.

Celebraciones en torno a San Miguel

En *El Campanil* de septiembre aparecía con todo detalle el programa de los actos para celebrar este año la fiesta del patrono de nuestra parroquia, San Miguel. –La *visita guiada* del día 28 a la Iglesia a cargo de Gozarte. –La *Misa Solemne* concelebrada del día 29, cantada por el Coro parroquial bajo la dirección de Javier Hostaled. La afluencia de fieles y el espíritu de gran fiesta parroquial fue muy grande. Al final se repartieron las tradicionales *Alas de San Miguel* mientras sonaba con maestría nuestro famoso Órgano a manos del organista titular Ignacio Navarro. –Y el día 30 tuvo lugar el *Concierto* de Música clásica.

Agenda de octubre

Catequesis de Primera Comunión – Comienzo de curso del primer año | El **miércoles 19** tendrá lugar el primer encuentro con niños y padres. Aquellas familias que no hayan realizado todavía la inscripción pueden hacerlo a través del formulario *online* habilitado en la web o en el despacho parroquial.

Catequesis de Confirmación | Todos los que deseen inscribirse deberán cumplimentar **antes del 23 de octubre** el formulario *online* habilitado en la web parroquial *www.parroquiadesanmiguel.es*

Grupo de Liturgia | El miércoles **5 de octubre** a las **18.30 h** reunión del grupo de liturgia.

Oración Vocacional | *Vivir el momento presente desde el horizonte de Teresa de Jesús*. El **jueves 6** a las **18 h** oración vocacional con *Adoración al Santísimo* organizada por el grupo de Pastoral Vocacional.

Festividad de Nuestra Patrona Ntra. Sra. del Pilar El **12 de octubre** la ciudad se viste de fiesta y tienen lugar los actos tradicionales, particularmente la *Ofrenda de flores y de frutos* y el *Rosario de Cristal*. Pedimos su intercesión y protección.

Misa de Difuntos de la Cofradía de Jesús Nazareno El **viernes 21** la Cofradía de Jesús Nazareno recuerda a los difuntos en la *Eucaristía* que tendrá lugar a las **20 h** en el templo parroquial.

Consejo Pastoral Parroquial | El **lunes 24** *Consejo Pastoral*. Se abordará la programación pastoral y el calendario del curso a partir de las líneas estratégicas señaladas en el *Plan Diocesano de Pastoral Vita*. La llamada es a participar en clave de sinodalidad.

Horario de los Servicios Parroquiales

Eucaristías	De lunes a viernes: 8.30 - 9.30 - 19 y 20 h Sábados mañana: 9.30 h Sábados tarde y víspera de festivos: 18 - 19 y 20 h Domingos y festivos: 9 - 11 - 12 - 13 - 18 - 19 y 20 h
Iglesia	c/San Miguel 52 | 976 23 58 61 628 369 016 (Urgencias para enfermos)
Despacho	c/San Miguel 49, 1ºdcha. | 976 21 97 11 Lunes y viernes de 11 a 13 h Miércoles de 19.30 a 21 h
Locales	Paseo de la Mina 25

Misiones | La Jornada Mundial de las Misiones se llama en España *Domund* (Domingo Mundial de la Propagación de la Fe). Se celebra el penúltimo domingo de octubre y nos recuerda que formamos parte de la familia universal de la Iglesia y que todos somos misioneros. Tendrá lugar el próximo **domingo 23** de octubre con el lema: «Seréis mis testigos».

Estamos todos comprometidos con esta tarea de dar a conocer el Evangelio de Cristo con nuestra palabra y con nuestra vida. Porque el Señor quiere testigos, sus testigos. ¡Y tú y yo estamos llamados a serlo en medio del mundo! **Colabora con las misiones.**

Te recomendamos...

Hasta el **23 de octubre** se puede visitar en el Patio de la Infanta la exposición ***Itinerarium. La historia de un sueño. La fe de los mercaderes. Del comercio gremial a la devoción mariana*** organizada por la *Fundación Ibercaja* con motivo del quinto centenario de la zaragozana Cofradía de San Joaquín y de la Virgen de los Dolores. En ella se plasma la importancia que ha tenido esta cofradía en la historia de la ciudad. La entrada es gratuita.

psanmiguelzaragoza@gmail.com
http://www.parroquiadesanmiguel.es

Equipo de Redacción: Milagros Alcubilla | José Luis Febas
Juan Ramón Royo | Juan Sebastián Teruel
Diseño y Coord.: Carmen de la Riva Abenia
Edita: Parroquia de San Miguel de los Navarros